La fréquentation touristique de Gassin

Bilan 2020

Sources : Flux Vision Tourisme – Orange – Var Tourisme

RAPPEL

« Flux Vision Tourisme » est une **solution innovante** développée par Orange, co-construite avec Tourisme & Territoire (Réseau National des ADT), aujourd'hui utilisée par plus de 40 ADT.

Depuis 2013, Var Tourisme fait partie du groupe de travail national avec 7 autres ADT et travaille sur le développement et l'amélioration de la solution.

Cet outil permet de convertir des **millions d'informations techniques du réseau mobile Orange**, en indicateurs statistiques afin d'analyser la fréquentation de territoires et le déplacement des populations.

Développée en accord avec la CNIL grâce à une anonymisation des données, elle fait l'objet de nombreux travaux de recherches et développements.

Une **segmentation** *(qualification d'un mobile en « touristes », « résidents »…)* est effectuée en tenant compte de l'adresse de facturation et des durées et fréquences de séjours.

Un **redressement** est effectué pour passer de « x » mobiles à « y » personnes en tenant compte d'un ensemble de facteurs comme le taux d'équipement en mobile et la part de marché d'Orange.

Note : « Flux Vision Tourisme » est une méthode innovante et récente. Elle fait l'objet de travaux permanents d'optimisation tant dans ses méthodes de production que de traitements. Les données sont donc sujettes à évolution dans l'avenir.

COMMENT FONCTIONNE LE DISPOSITIF ?

1 Géolocalisation
des mobiles réseau Orange dans le Var

2 Collecte
des données

3 Traitement des données
➔ indicateurs touristiques

4 Analyses et diffusion
Var Tourisme
Le Département
Agence de Développement Touristique

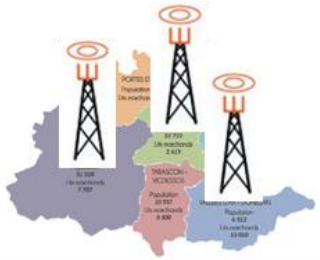

orange

mobile

Qualification
anonymisation

Processus validé

CNIL

Redressement :
passage de x mobiles à y personnes *(parts de marché Orange, taux équipement…)*

Segmentation :
mobile ➔ résidents, touristes, excursionnistes…
critères : adresse de facturation, nombre de nuitées et de séjours

Indicateurs
Nuitées

Présences en journée

Excursions

Origines des touristes

Mobilité sur le territoire

Évènements…

Analyses
générales et sur mesure

Information aux pro, porteurs de projets, institutionnels, élus…

RAPPEL / RECOMMANDATIONS

- En 2019, Orange a procédé à un nouveau changement méthodologique sur l'ensemble des indicateurs. Ainsi, les comparaisons entre années ne sont pas complétement matures. Il conviendrait d'avoir plusieurs année de stabilité de méthode, de zonage et de recul avant de pouvoir interpréter de façon fiable les évolutions.
- Avant toute remise de document FVT, une réunion sera organisée avec les techniciens du tourisme du partenaire afin d'expliquer les résultats et faire mention des précautions d'utilisation.
- D'une manière générale, **il est prudent de ne pas rentrer dans un détail trop fin sur les comparaisons d'une année à un autre pour un indicateur donné, une zone donnée.** Comme dans toute méthode statistique, il existe **des seuils de confiance** qu'il convient de prendre en compte :
  - Ainsi, comme pour l'ensemble des enquêtes de fréquentation, **des évolutions à 2% au niveau départemental ne sont pas forcément significatives. Elles le sont d'autant moins si l'on descend au niveau d'une zone ou d'une origine géographique spécifique.**
  - Il n'est **pas judicieux de communiquer des volumes de nuitées**. Il est préférable de **communiquer en % et en indice** tant que la méthode n'est pas stabilisée.
- Comme précisé régulièrement Flux Vision Tourisme est une méthode innovante et récente qui fait l'objet de travaux permanents d'optimisation.

CAPTATION DU TERRITOIRE

- Cartes de couverture 2019 et 2020 de Gassin pour le dispositif Flux Vision tourisme.
- La captation étant comparable entre ces 2 années, une évolution des nuitées sera réalisée. Il conviendra tout de même de rester prudent sur les interprétations éventuelles.

Captation 2019

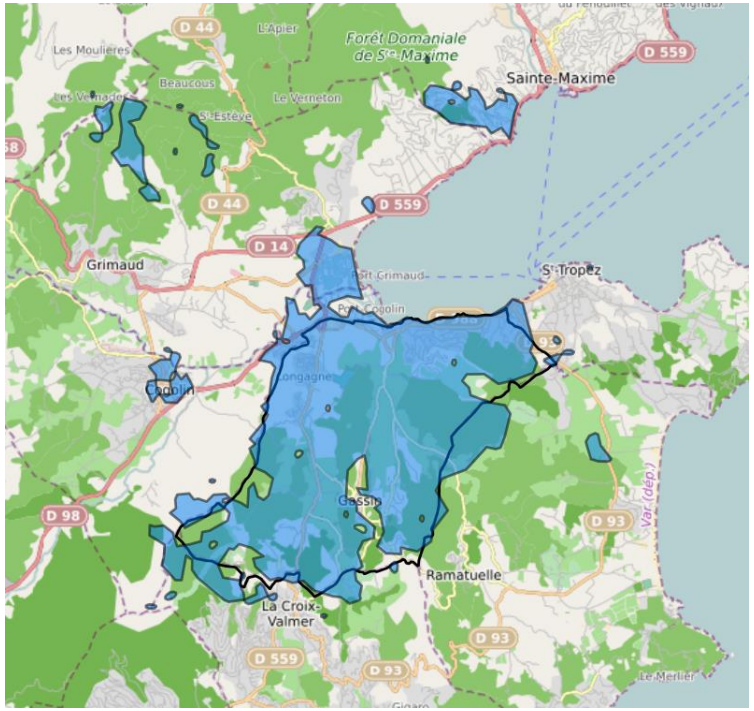

Captation 2020

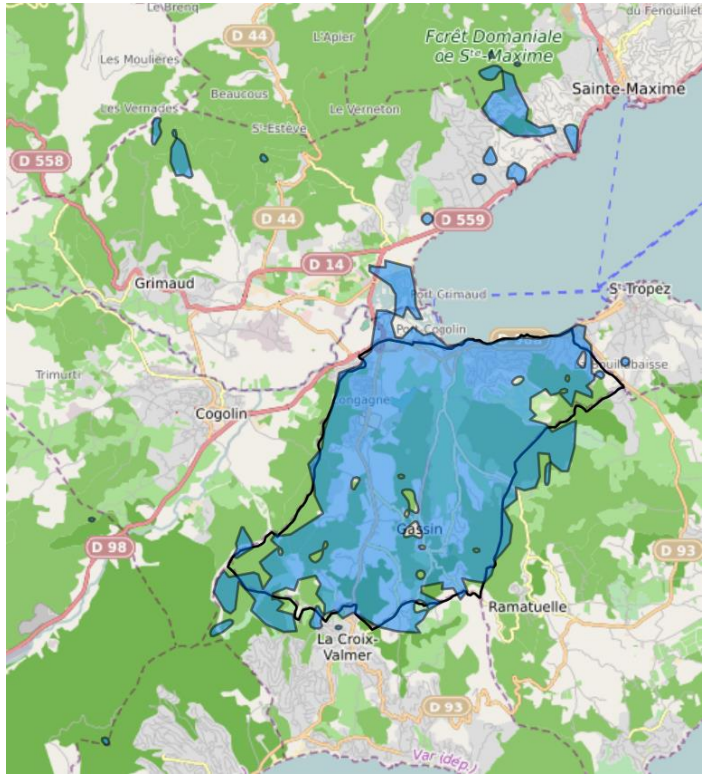

QUELQUES DEFINITIONS

Segments des dormants

FRANCAIS : Personne dont l'adresse de la carte SIM se situe en France Métropolitaine

ETRANGER : Personne dont l'adresse de facturation de la carte SIM fait référence à un opérateur hors France Métropolitaine

Présent entre 00h et 6h et dormants sur la zone d'observation, il n'est pas résident de la zone d'observation

Si il est vu de manière non récurrente sur la zone, moins de 22 nuits et au maximum sur 4 semaines (au moins une fois par semaine) au cours des 8 dernières semaines → **TOURISTE**

Si il est vu plus de 4 fois sur des semaines différentes, au cours des 8 dernières semaines → **TOURISTE HABITUELLEMENT PRESENT**

BILAN 2020

Ce qu'il faut retenir

- L'année **2020** est **une année noire** pour le tourisme mondial du fait de la pandémie de Covid-19. Gassin ne fait pas exception parmi les destinations varoises.
- Avec **2 millions de nuitées** recensées, Gassin est une commune touristique**.**
- En 1 an, **les nuitées reculent** de -39%.
- La peur de voyager à cause de la Covid-19, les contraintes sanitaires comme la quarantaine… les français se replient massivement sur la France.
- Le volume de **nuitées françaises** est toutefois **supérieur à 2019** (+30%).
- Les **3 principaux marchés français** demeurent **l'Ile de France, Rhône-Alpes et la Région Sud**.
- La présence française ne fait pas oublier la **perte d'étrangers**. En 2019, les nuitées étrangères pesaient pour 51% des nuitées du territoire ; en 2020, elles en représentent 37%. Ainsi, **sur l'année**, Gassin affiche un **recul de -56% de nuitées étrangères**.
- La fermeture des frontières jusqu'au 15 juin, la quasi-absence d'évènementiels, les annonces faisant notamment du Var une zone de circulation active du virus, les contraintes sanitaires imposées par les gouvernements à leurs ressortissants, le reconfinement en fin d'année en France et à l'étranger … expliquent ces résultats.
- Les **principaux marchés étrangers sont l'Allemagne, le Royaume-Uni, la Belgique et les Pays-Bas.**

2 millions de nuitées en 2020

-39% par rapport à 2019

	Poids des nuitées	Évolution 2019 - 2020
Français	63%	-21%
Étrangers	37%	-56%

- **Des nuitées touristiques qui baissent** avec la crise sanitaire.
- En 2019, les étrangers représentaient 51% des nuitées touristiques contre 37% en 2020.

Les nuitées journalières des clientèles touristiques de Gassin
(en nombre de nuitées)

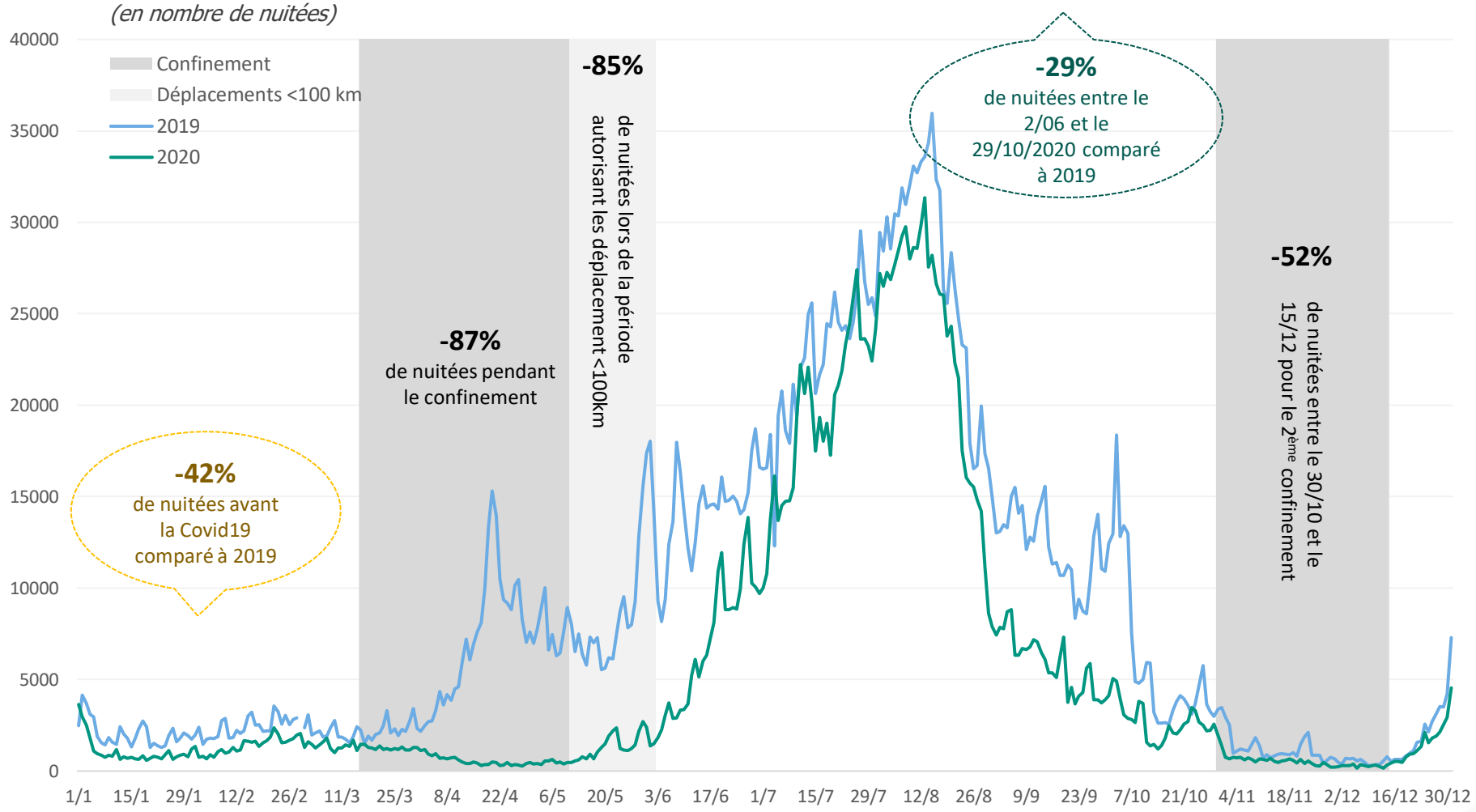

- Les mois de **juillet et août** recensent **66% des nuitées touristiques** de l'année 2020 (contre 47% en 2019), et le **volume de nuitées est inférieur à** celui enregistré pour la même période en **2019, soit -14%.**
- C'est **en août** que la destination recense **le plus de nuitées,** soit **36%.**

Répartition mensuelle des nuitées touristiques
(en % de nuitées)

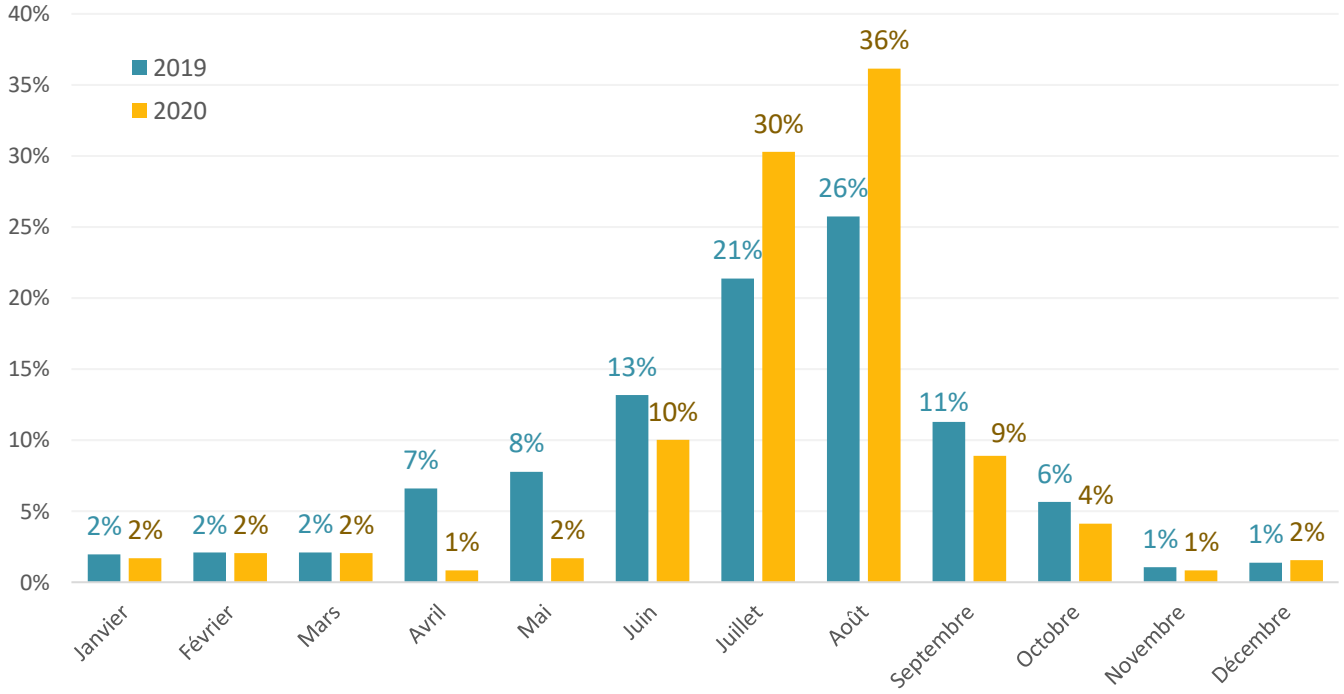

Nombre et évolution mensuelle des nuitées entre 2019 et 2020 *(en % de nuitées)*

	Nuitées 2020	Évolution 2019 - 2020
Janvier	32 900	-48%
Février	40 600	-39%
Mars	40 700	-40%
Avril	16 500	-92%
Mai	32 800	-87%
Juin	198 500	-54%
Juillet	601 200	-14%
Août	717 400	-14%
Septembre	176 800	-52%
Octobre	81 900	-55%
Novembre	16 100	-53%
Décembre	30 300	-32%
ANNEE	1 985 700	-39%

Les nuitées françaises

Données 2020

1,2 millions de nuitées françaises en 2020

soit 63% des nuitées

-21% par rapport à 2019

- **Des nuitées touristiques françaises en baisse avec la crise sanitaire.**

Les nuitées journalières des clientèles touristiques françaises de Gassin
(en nombre de nuitées)

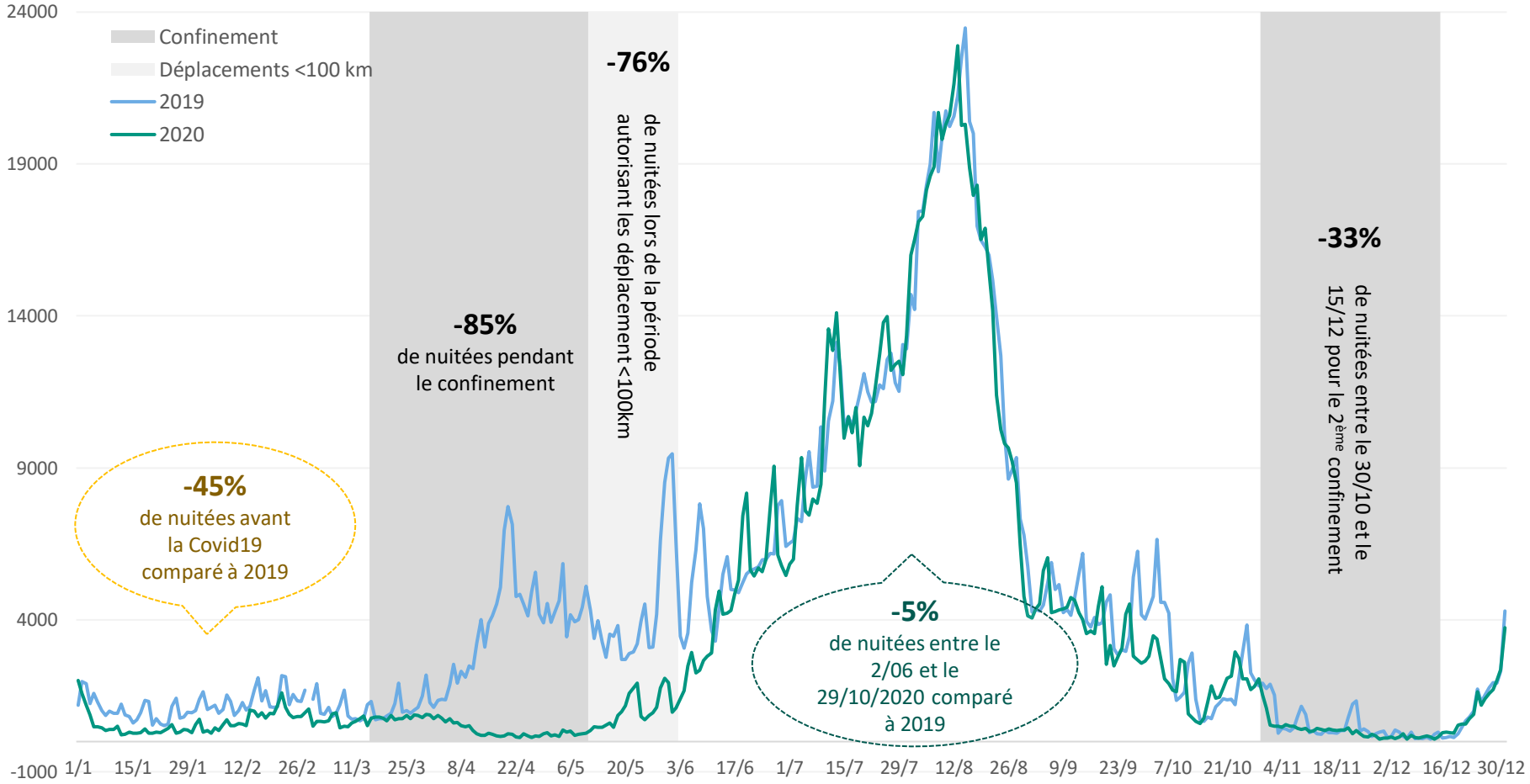

- Les mois de **juillet et août** recensent **65% des nuitées touristiques** de l'année 2020 (contre 52% en 2019), et le **volume de nuitées est comparable à** celui enregistré pour la même période en **2019, soit -1%.**
- C'est **en août** que la destination recense **le plus de nuitées,** soit **39%.**

Répartition mensuelle des nuitées touristiques françaises
(en % de nuitées)

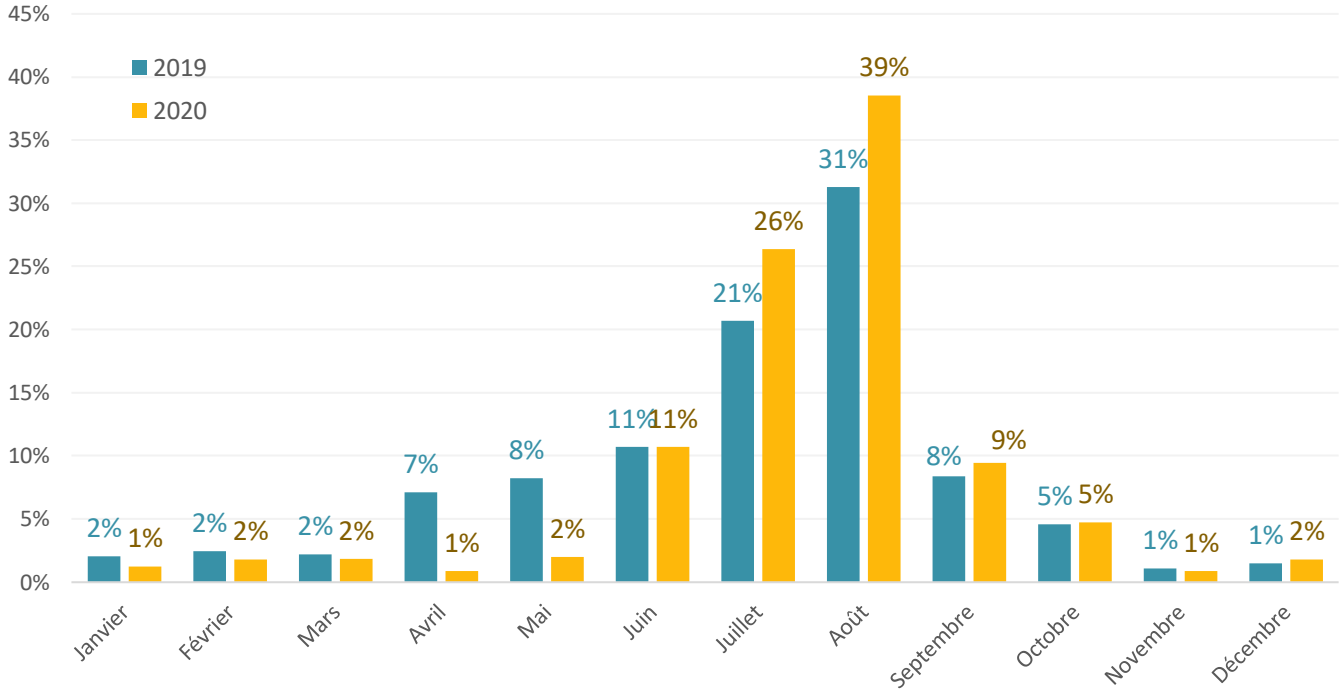

Nombre et évolution mensuelle des nuitées françaises entre 2019 et 2020 *(en % de nuitées)*

	Nuitées françaises 2020	Évolution 2019 - 2020
Janvier	15 400	-51%
Février	22 100	-42%
Mars	22 600	-34%
Avril	10 700	-90%
Mai	24 500	-81%
Juin	133 800	-21%
Juillet	329 400	+1%
Août	481 400	-3%
Septembre	117 500	-11%
Octobre	58 700	-18%
Novembre	10 800	-35%
Décembre	22 100	-5%
ANNEE	1 249 000	-21%

- Les **3 principaux marchés français** sont :
  - **Ile de France,** avec 36% des nuitées françaises
  - **Rhône-Alpes,** 20% des nuitées françaises
  - **Région Sud,** 12% des nuitées françaises
- Ils représentent **plus des 2/3 des nuitées françaises**

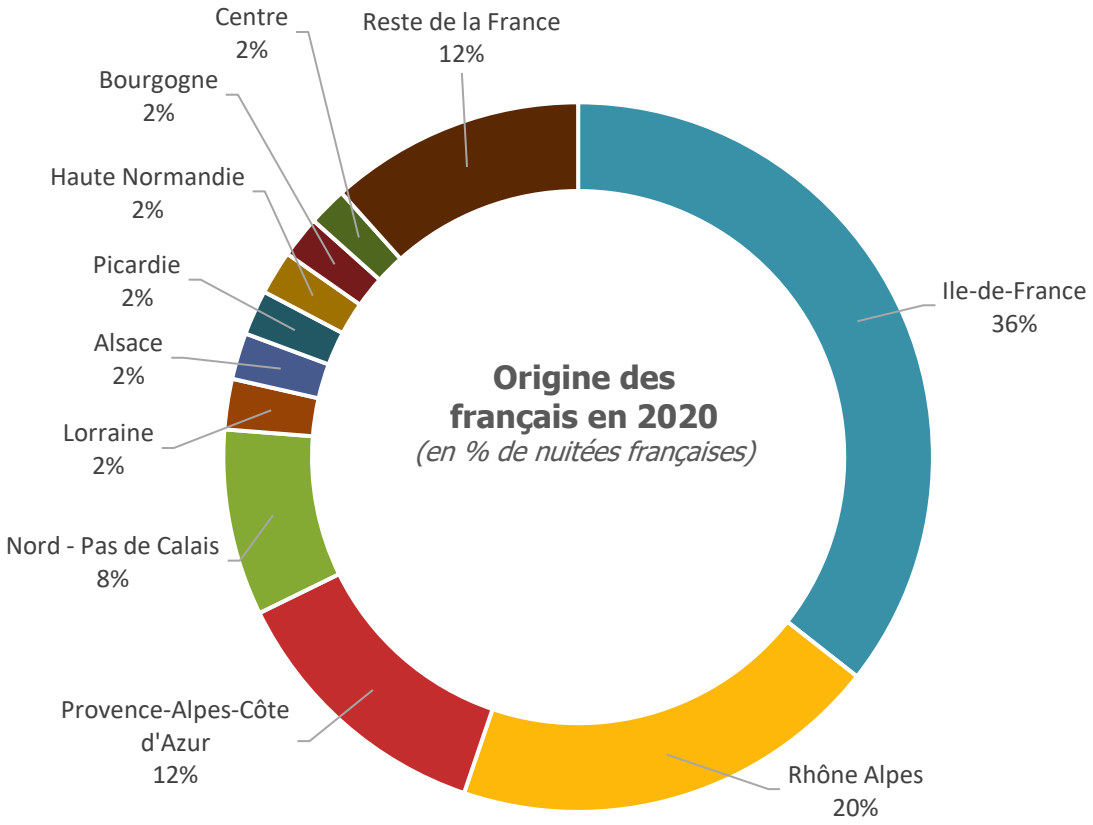

- **Nombre et évolution des nuitées selon l'origine régionale entre 2019 et 2020**
  (en % de nuitées)

	Nuitées françaises 2020	Évolution 2019 - 2020
Ile-de-France	44 300	-8%
Rhône Alpes	243 900	-25%
Provence-Alpes-Côte d'Azur	156 00	-29%
Nord - Pas de Calais	105 600	-19%
Lorraine	28 600	-30%
Alsace	26 300	-17%
Picardie	25 500	-37%

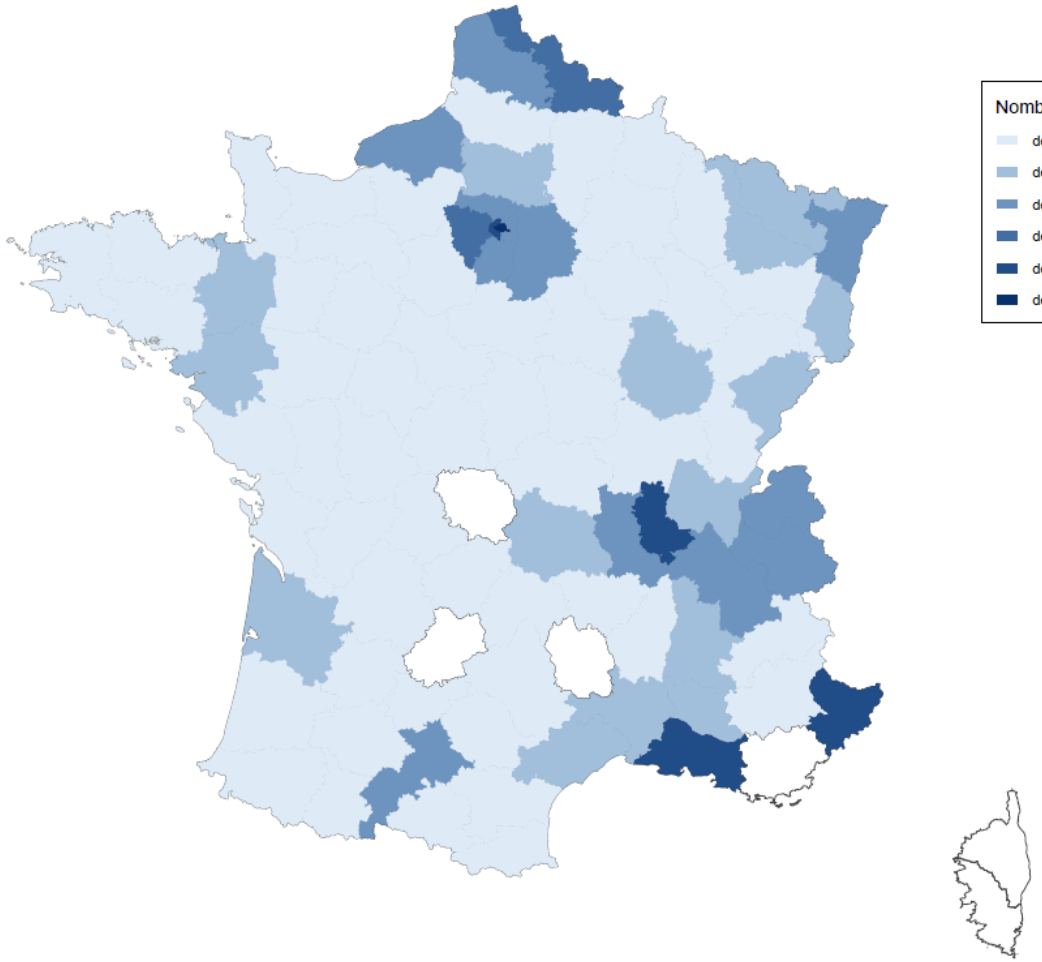

Nombre et évolution des nuitées selon l'origine régionale entre 2019 et 2020
(en % de nuitées)

	Nuitées 2020	Évolution 2019 - 2020
Paris	175 600	+17%
Rhône	108 800	-17%
Bouches-du-Rhône	80 700	-26%
Hauts-de-Seine	80 500	-1%
Nord	78 900	-16%
Alpes-Maritimes	60 000	-27%
Isere	46 300	-23%
Yvelines	41 100	-19%
Val-de-Marne	36 200	-27%
Seine-et-Marne	31 800	-27%
Seine-Saint-Denis	28 500	-28%
Pas-de-Calais	26 800	-28%
Val-d Oise	26 400	-23%
Essonne	22 900	-34%
Haute-Savoie	22 300	-34%
Seine-Maritime	20 000	-28%
Loire	19 700	-29%
Savoie	16 700	-38%
Haute-Garonne	15 300	-41%
Moselle	15 200	-27%

ILE DE FRANCE

483 600 nuitées franciliennes en 2020,
soit 36% des nuitées françaises

-8% par rapport à 2019

- **Des nuitées touristiques franciliennes inférieures à celles de 2019.**
- **Une clientèle présente dès la fin du confinement.**

Les nuitées journalières des clientèles touristiques d'Ile de France sur Gassin
(en nombre de nuitées)

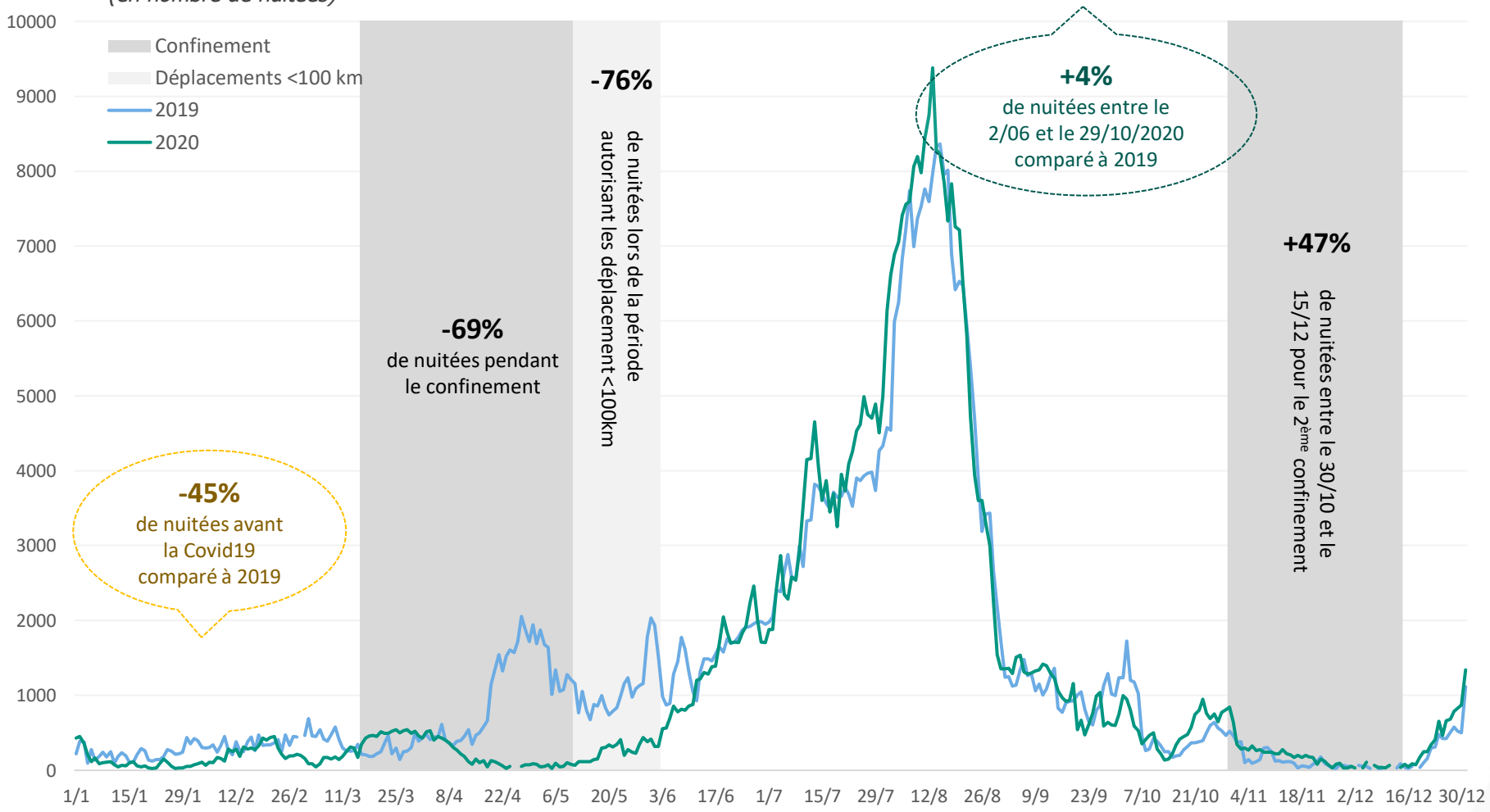

ILE DE FRANCE

- Les mois de **juillet et août** recensent **70% des nuitées touristiques** de l'année 2020 (contre 60% en 2019), le **volume de nuitées est supérieur à** celui enregistré pour la même période en **2019, soit +7%.**
- C'est **en août** que la destination recense **le plus de nuitées,** soit **44%.**

Répartition mensuelle des nuitées touristiques franciliennes
(en % de nuitées)

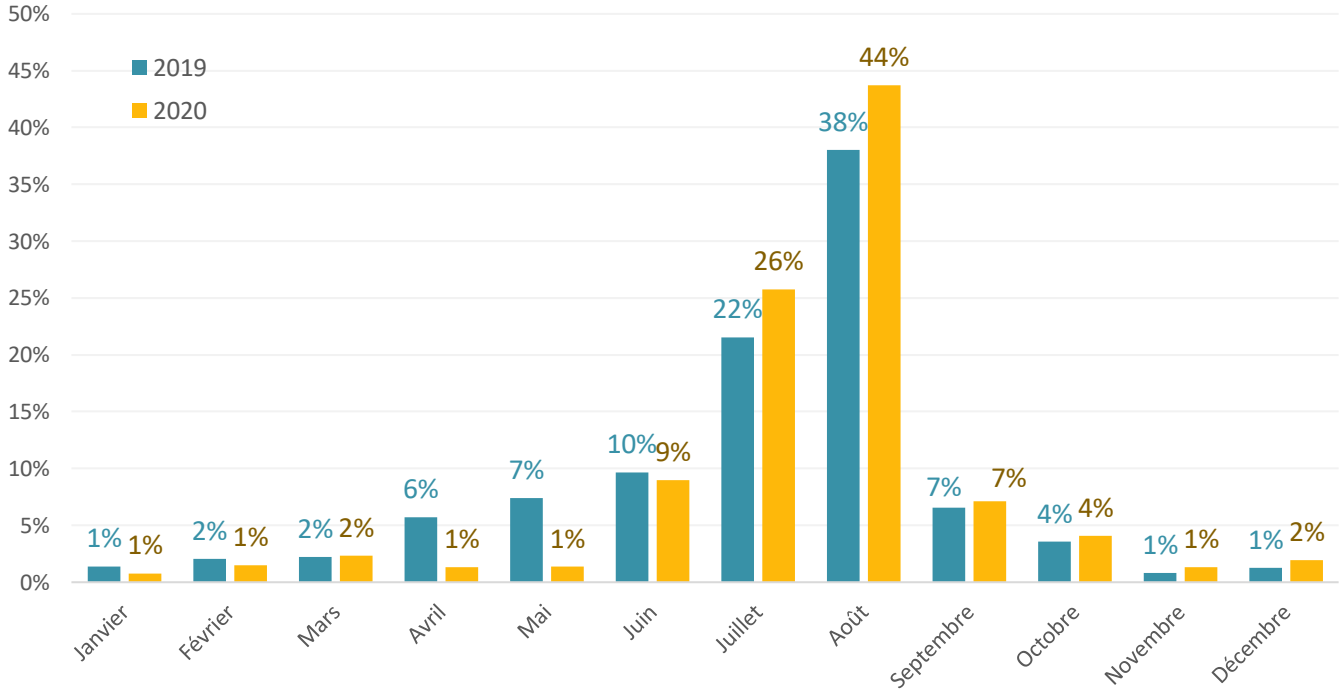

Nombre et évolution mensuelle des nuitées françaises entre 2019 et 2020 *(en % de nuitées)*

	Nuitées 2020	Évolution 2019 - 2020
Janvier	3 400	-50%
Février	6 600	-32%
Mars	10 200	-5%
Avril	5 800	-79%
Mai	5 900	-83%
Juin	39 800	-15%
Juillet	114 100	+10%
Août	193 700	+5%
Septembre	31 500	-1%
Octobre	180 00	+5%
Novembre	5 600	+49%
Décembre	8 500	+43%
ANNEE	443 000	-8%

ILE DE FRANCE

- Les **3 principaux marchés franciliens** sont :
  - **Paris** *(40% des nuitées de l'Ile de France)*
  - **Hauts de Seine** *(18% des nuitées)*
  - **Yvelines** *(9% des nuitées)*

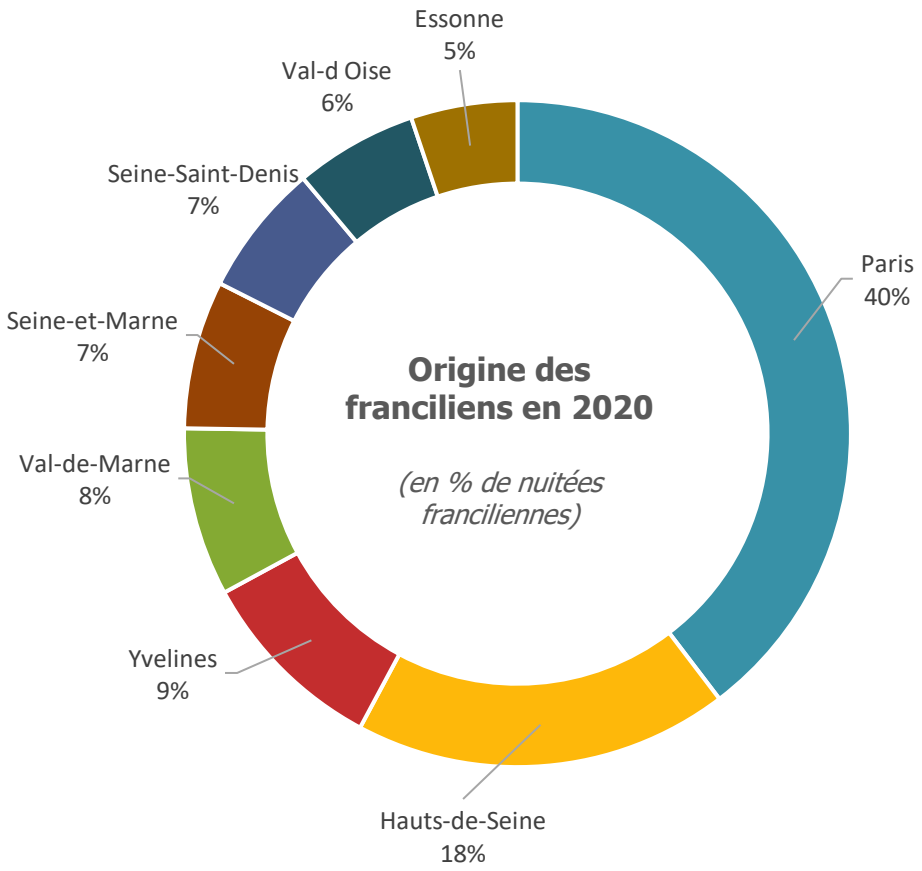

- **Nombre et évolution des nuitées franciliennes selon l'origine départementale entre 2019 et 2020**
  (en % de nuitées)

	Nuitées 2020	Évolution 2019 - 2020
Paris	175 600	+17%
Hauts-de-Seine	80 500	-1%
Yvelines	41 100	-19%
Val-de-Marne	36 200	-27%
Seine-et-Marne	31 800	-27%
Seine-Saint-Denis	28 500	-28%
Val-d Oise	26 400	-23%
Essonne	22 900	-34%

RHONE-ALPES

244 000 nuitées rhônalpines en 2020,
soit 20% des nuitées françaises

-25% par rapport à 2019

- **Des nuitées touristiques** rhônalpines **inférieures à celles de 2019**.
- Une **clientèle présente dès la fin du confinement et jusqu'au confinement de novembre.**

Les nuitées journalières des clientèles touristiques de Rhône-Alpes sur Gassin
(en nombre de nuitées)

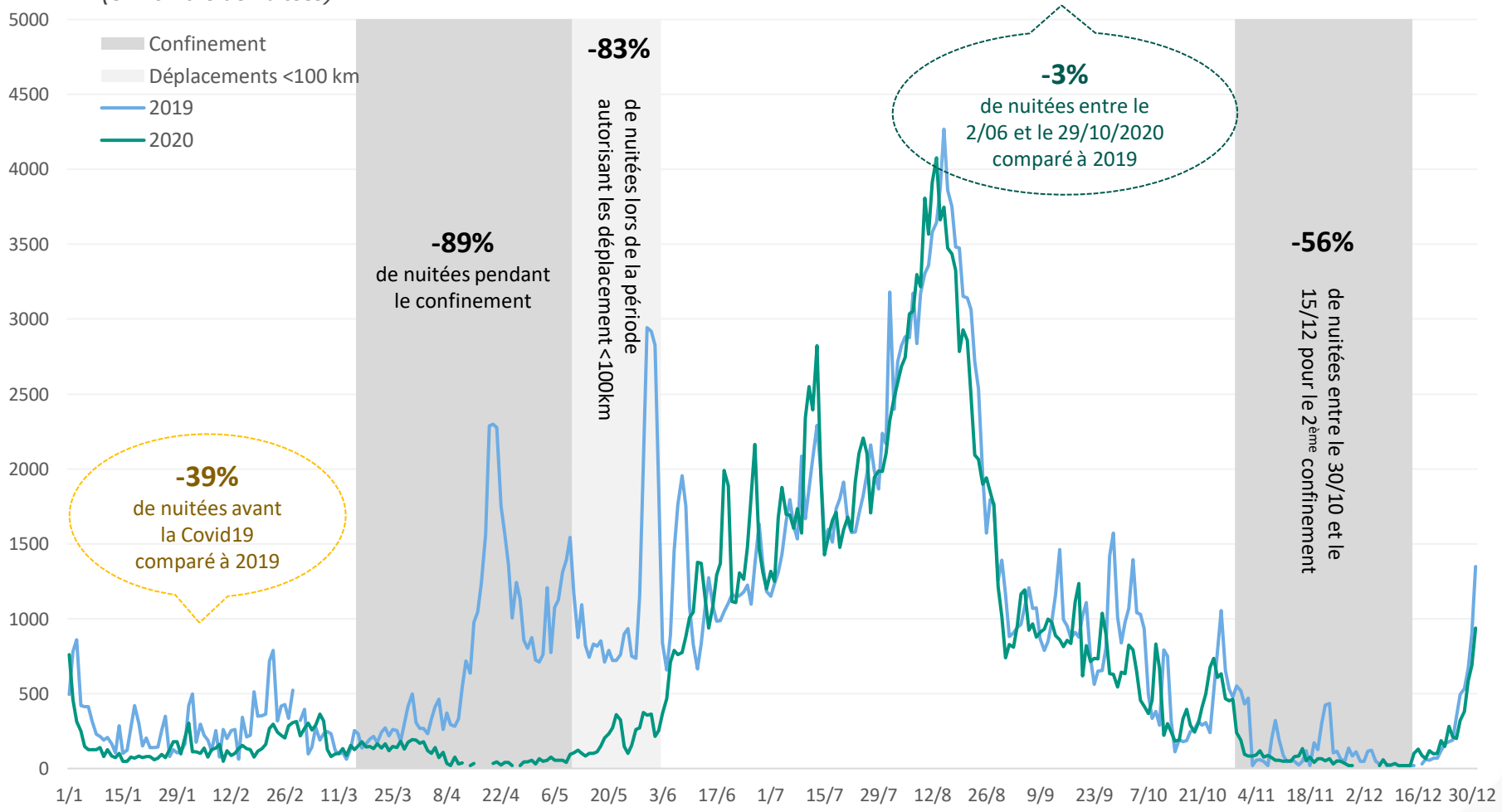

RHONE-ALPES

- Les mois de **juillet et août** recensent **57% des nuitées touristiques** de l'année 2020 (contre 44% en 2019), le **volume de nuitées est comparable à** celui enregistré pour la même période en **2019, soit -1%.**
- C'est **en août** que la destination recense **le plus de nuitées,** soit **34%.**

Répartition mensuelle des nuitées touristiques rhônalpines
(en % de nuitées)

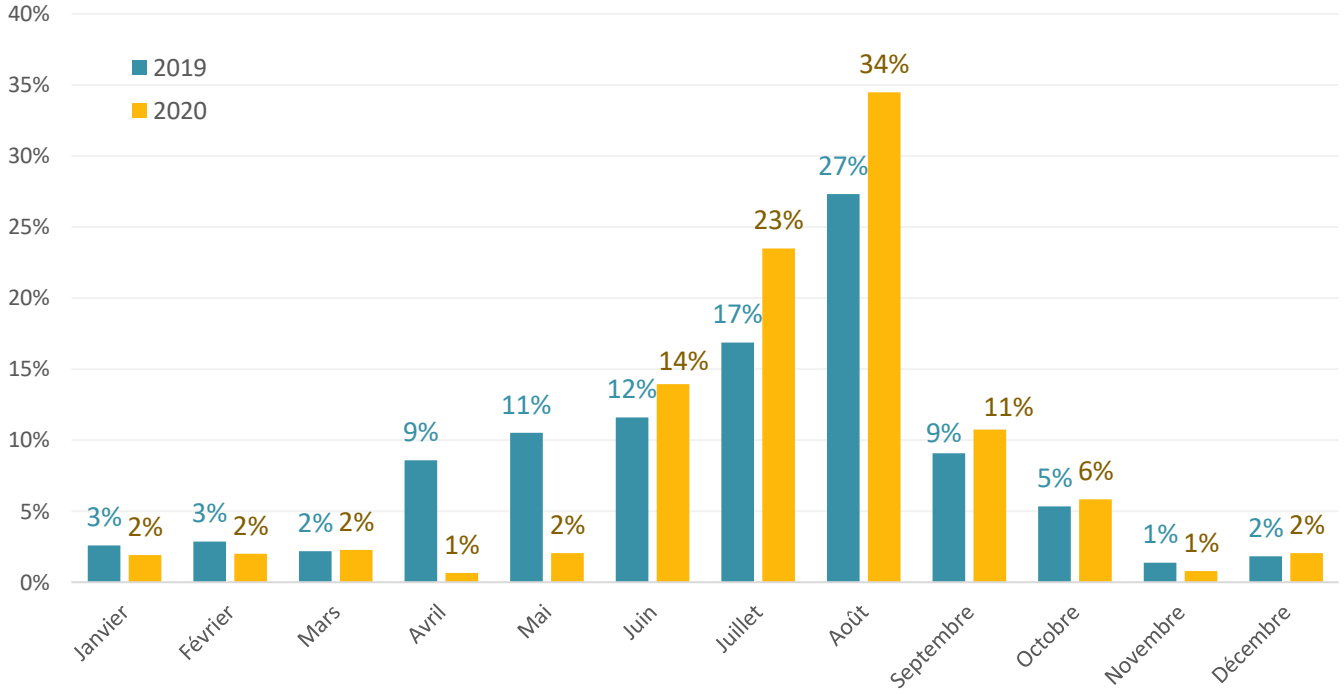

Nombre et évolution mensuelle des nuitées françaises entre 2019 et 2020 *(en % de nuitées)*

	Nuitées 2020	Évolution 2019 - 2020
Janvier	4 600	-45%
Février	4 800	-47%
Mars	5 500	-22%
Avril	1 500	-94%
Mai	4 900	-86%
Juin	34 000	-9%
Juillet	57 200	5%
Août	84 100	-5%
Septembre	26 200	-10%
Octobre	14 200	-18%
Novembre	1 900	-57%
Décembre	5 000	-14%
ANNEE	243 900	-25%

RHONE-ALPES

- Les **3 principaux marchés rhônalpins** sont :
  - **Rhône** *(45% des nuitées de Rhône-Alpes)*
  - **Isère** *(19% des nuitées)*
  - **Haute-Savoie** *(9% des nuitées)*

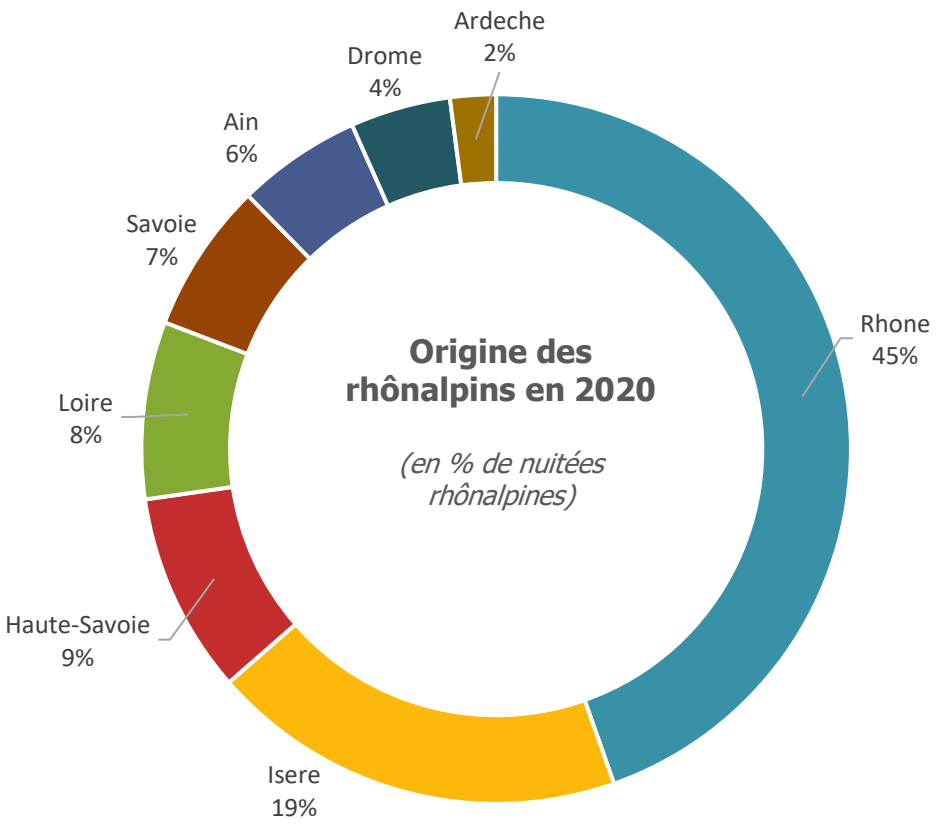

- **Nombre et évolution des nuitées rhônalpines selon l'origine départementale entre 2019 et 2020**
  (en % de nuitées)

	Nuitées 2020	Évolution 2019 - 2020
Rhône	108 800	-17%
Isere	46 300	-23%
Haute-Savoie	22 300	-34%
Loire	19 700	-28%
Savoie	16 700	-36%
Ain	13 800	-27%
Drome	11 100	-34%
Ardèche	5 100	-36%

REGION SUD

156 000 nuitées de la Région Sud en 2020,
soit 12% des nuitées françaises

-29% par rapport à 2019

- **Les nuitées touristiques** de la Région Sud sont **inférieures à celles de 2019**.
- Une **clientèle présente dès la fin du confinement et jusqu'au confinement de novembre.**

Les nuitées journalières des clientèles touristiques de la Région Sud sur Gassin
(en nombre de nuitées)

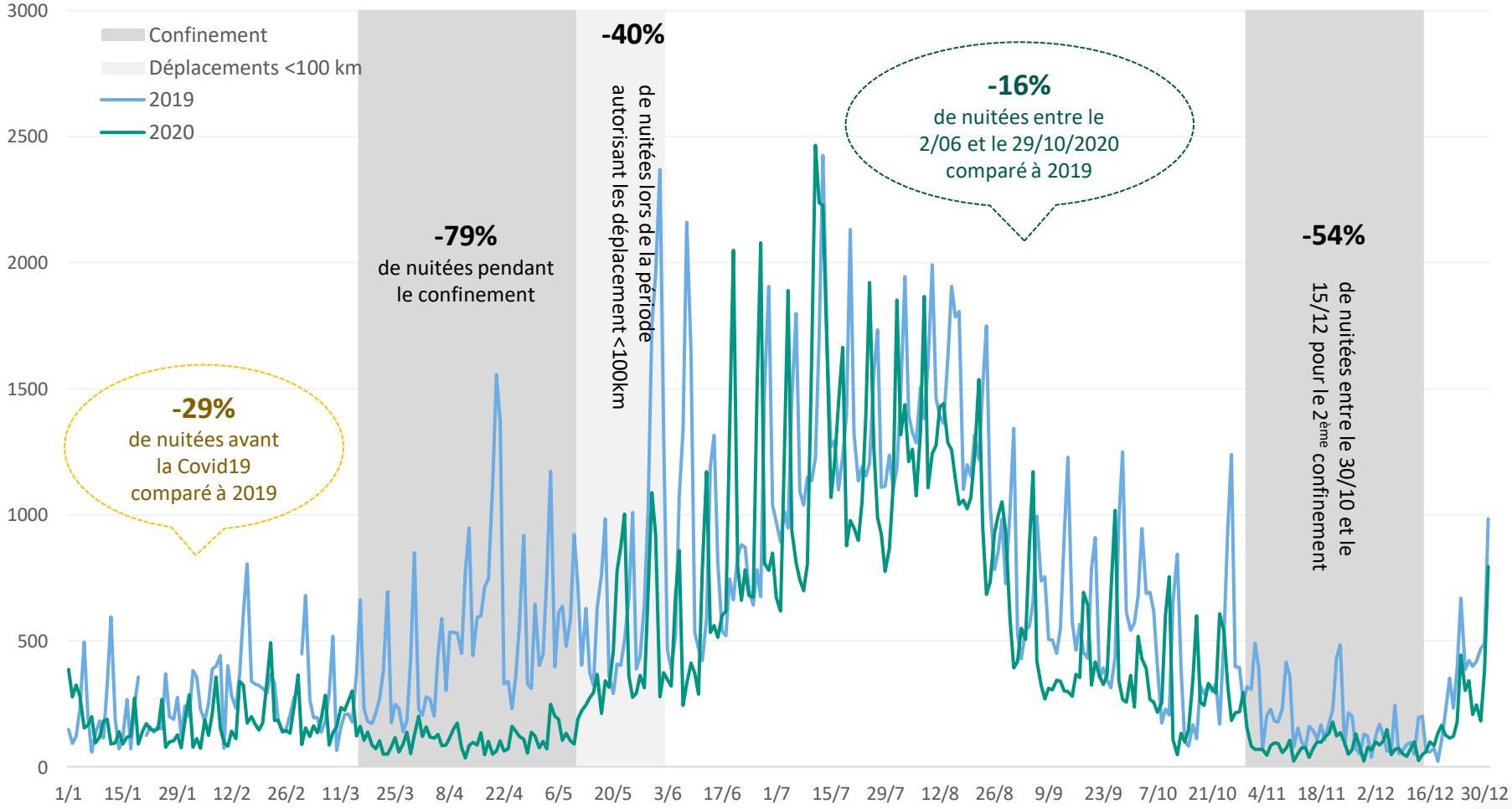

REGION SUD

- Les mois de **juillet et août** recensent **47% des nuitées touristiques** de l'année 2020 (contre 37% en 2019), le **volume de nuitées est inférieur à** celui enregistré pour la même période en **2019, soit -11%.**
- C'est **en juillet-août** que la destination recense **le plus de nuitées,** soit respectivement **24%** et **23%.**

Répartition mensuelle des nuitées touristiques de la Région Sud
(en % de nuitées)

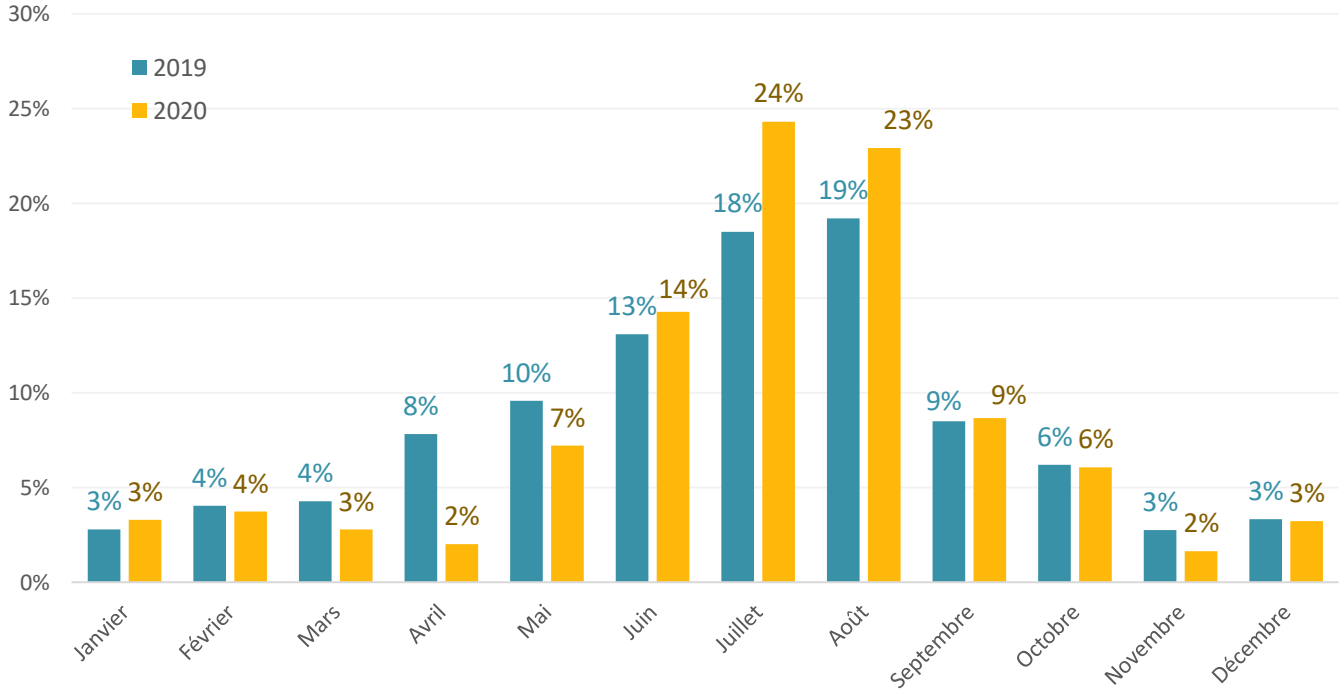

Nombre et évolution mensuelle des nuitées françaises entre 2019 et 2020 *(en % de nuitées)*

	Nuitées 2020	Évolution 2019 - 2020
Janvier	5 100	-17%
Février	5 800	-35%
Mars	4 300	-54%
Avril	3 100	-82%
Mai	11 200	-47%
Juin	22 300	-23%
Juillet	38 000	-7%
Août	35 800	-16%
Septembre	13 500	-28%
Octobre	9 500	-31%
Novembre	2 500	-58%
Décembre	5 000	-31%
ANNEE	156 100	-29%

REGION SUD

- Les **2 principaux marchés de la région Sud** sont :
  - **Bouches du Rhône** *(52% des nuitées de la Région Sud)*
  - **Alpes-Maritimes** *(38% des nuitées)*

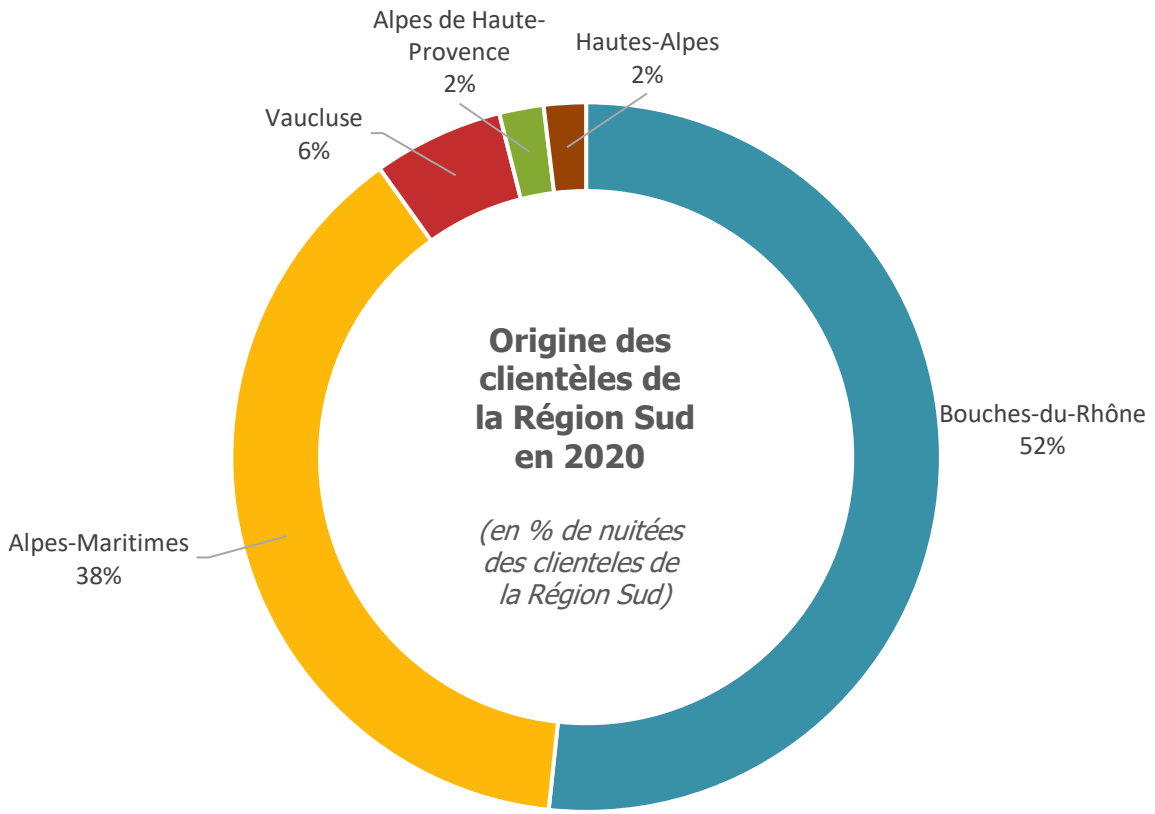

Nombre et évolution des nuitées de la Région Sud selon l'origine départementale entre 2019 et 2020
(en % de nuitées)

	Nuitées 2020	Évolution 2019 - 2020
Bouches-du-Rhône	80 700	-26%
Alpes-Maritimes	60 000	-27%
Vaucluse	9 300	-51%
Alpes de Haute-Provence	3 200	-39%
Hautes-Alpes	3 000	-38%

LES NUITÉES ÉTRANGÈRES

DONNÉES 2020

736 700 millions de nuitées étrangères en 2020

soit 37% des nuitées

-56% par rapport à 2019

- **Des nuitées touristiques étrangères en net recul** avec la crise sanitaire.
- Toutefois, la clientèle étrangère est de retour dès la réouverture des frontières le 15/06, mais à des niveaux inférieurs à ceux de 2019.
- Après la mi-août, la fréquentation chute du fait notamment du passage du Var en zone rouge de circulation active de la Covid-19.

Les nuitées journalières des clientèles touristiques étrangères sur Gassin
(en nombre de nuitées)

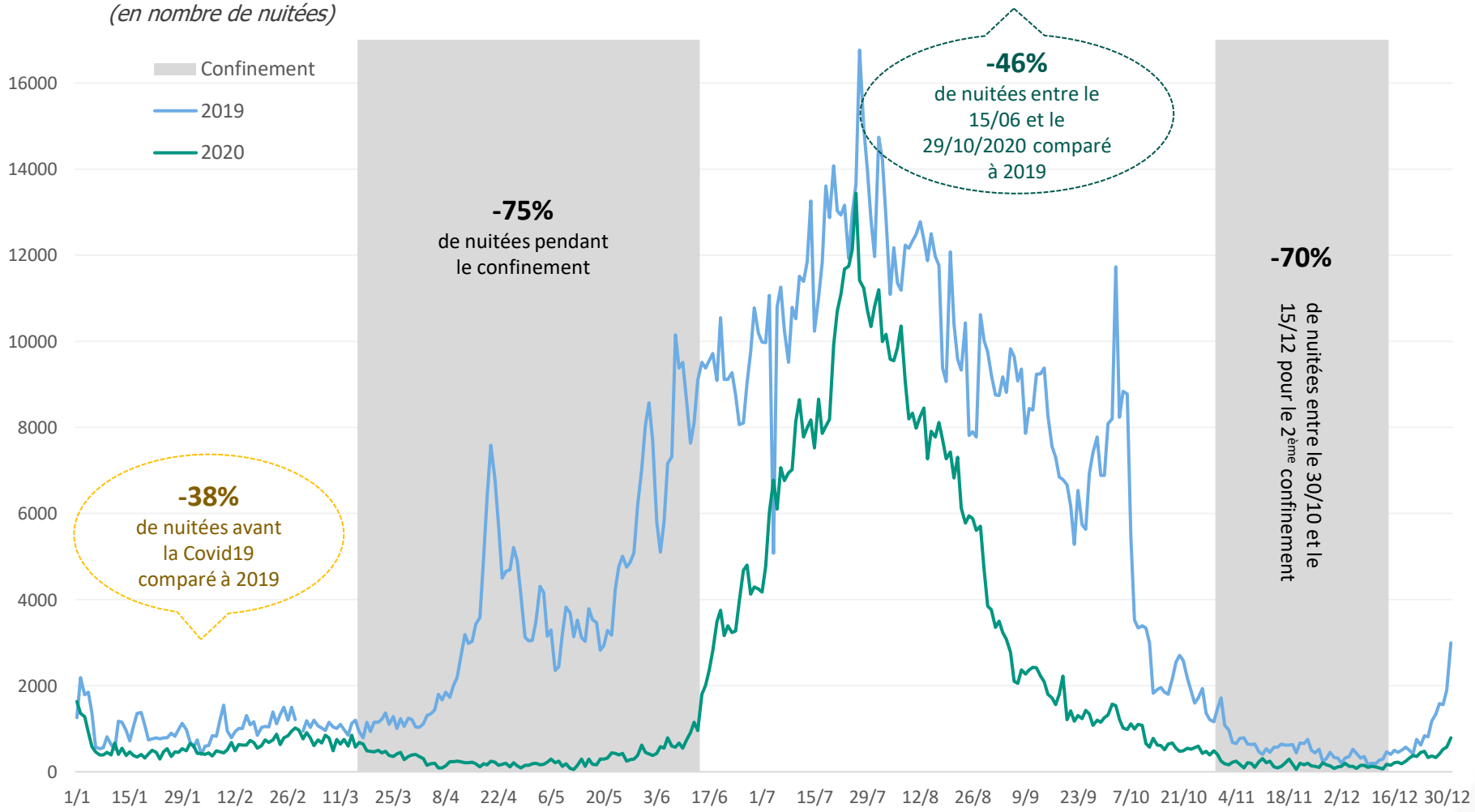

Les mois de **juillet et août** recensent **69% des nuitées touristiques** de l'année 2020 (contre 42% en 2019), le **volume de nuitées est inférieur à** celui enregistré pour la même période en **2019, soit -29%.**

Répartition mensuelle des nuitées touristiques étrangères
(en % de nuitées)

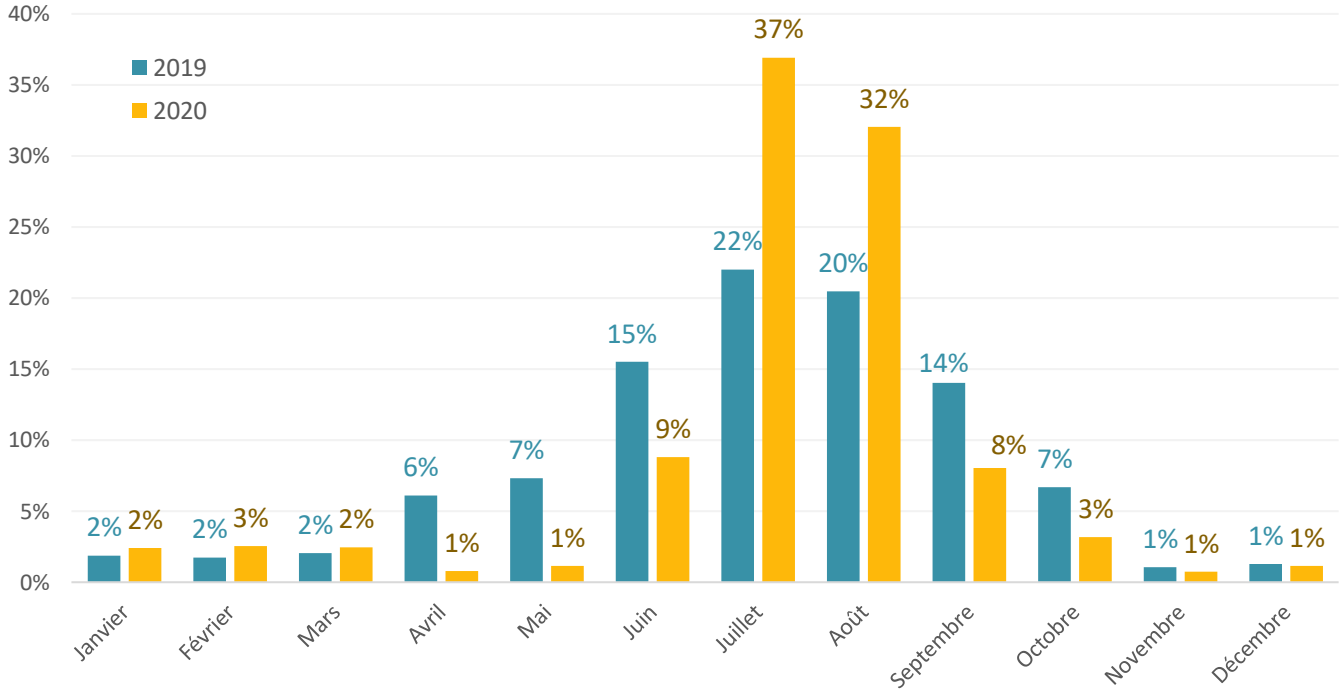

Nombre et évolution mensuelle des nuitées étrangères entre 2019 et 2020 *(en % de nuitées)*

	Nuitées étrangères 2020	Évolution 2019 - 2020
Janvier	17 500	-44%
Février	18 500	-36%
Mars	18 100	-47%
Avril	5 700	-94%
Mai	8 300	-93%
Juin	64 800	-75%
Juillet	271 900	-26%
Août	236 000	-31%
Septembre	59 200	-75%
Octobre	23 200	-79%
Novembre	5 300	-70%
Décembre	8 200	-62%
ANNEE	736 700	-56%

- Les **4 principaux marchés étrangers** sont :
  - **Allemagne,** avec 23% des nuitées étrangères
  - **Royaume-Uni,** 15% des nuitées étrangères
  - **Belgique,** 12% des nuitées étrangères
  - **Pays-Bas**, 11% des nuitées étrangères
- Ils représentent **près des 2/3 des nuitées étrangères**

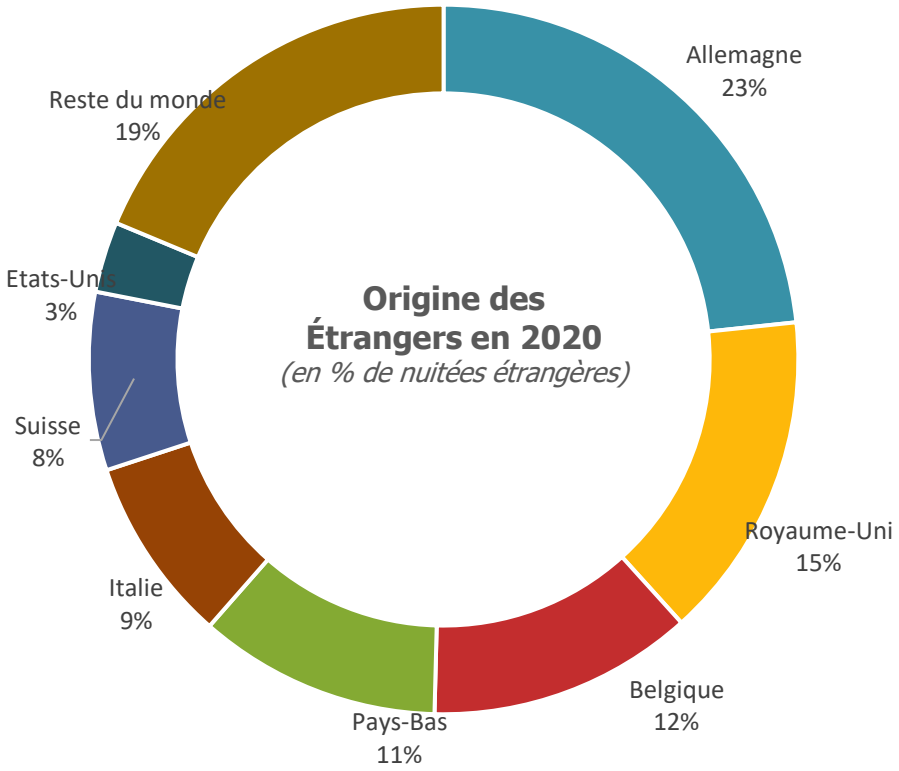

Nombre et évolution des nuitées selon l'origine géographique entre 2019 et 2020
(en % de nuitées)

	Nuitées étrangères 2020	Évolution 2019 - 2020
Allemagne	171 900	-56%
Royaume-Uni	110 300	-51%
Belgique	89 200	-23%
Pays-Bas	81 500	-37%
Italie	62 500	-50%
Suisse	59 800	-42%
Etats-Unis	23 700	-68%

ALLEMAGNE

171 900 nuitées allemandes en 2020

soit 23% des nuitées étrangères

-56% par rapport à 2019

- La clientèle allemande est **de retour à la réouverture des frontières** le 15/06.

Les nuitées journalières des clientèles touristiques allemandes sur Gassin
(en nombre de nuitées)

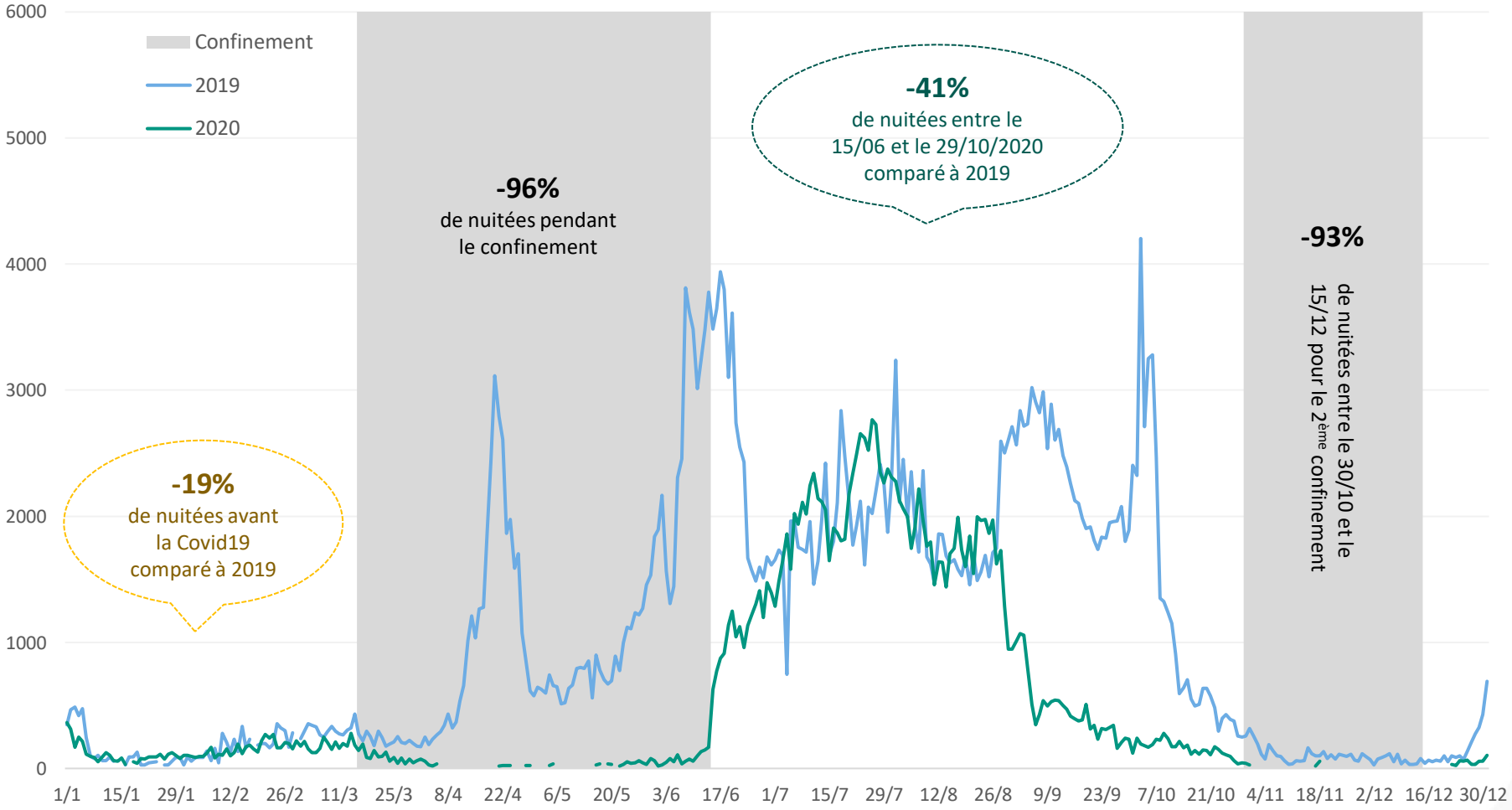

ALLEMAGNE

Les mois de **juillet et août** recensent **70% des nuitées touristiques** de l'année 2020 (contre 31% en 2019), le **volume de nuitées est comparable à** celui enregistré pour la même période en **2019, soit +0%.**

Répartition mensuelle des nuitées touristiques allemandes
(en % de nuitées)

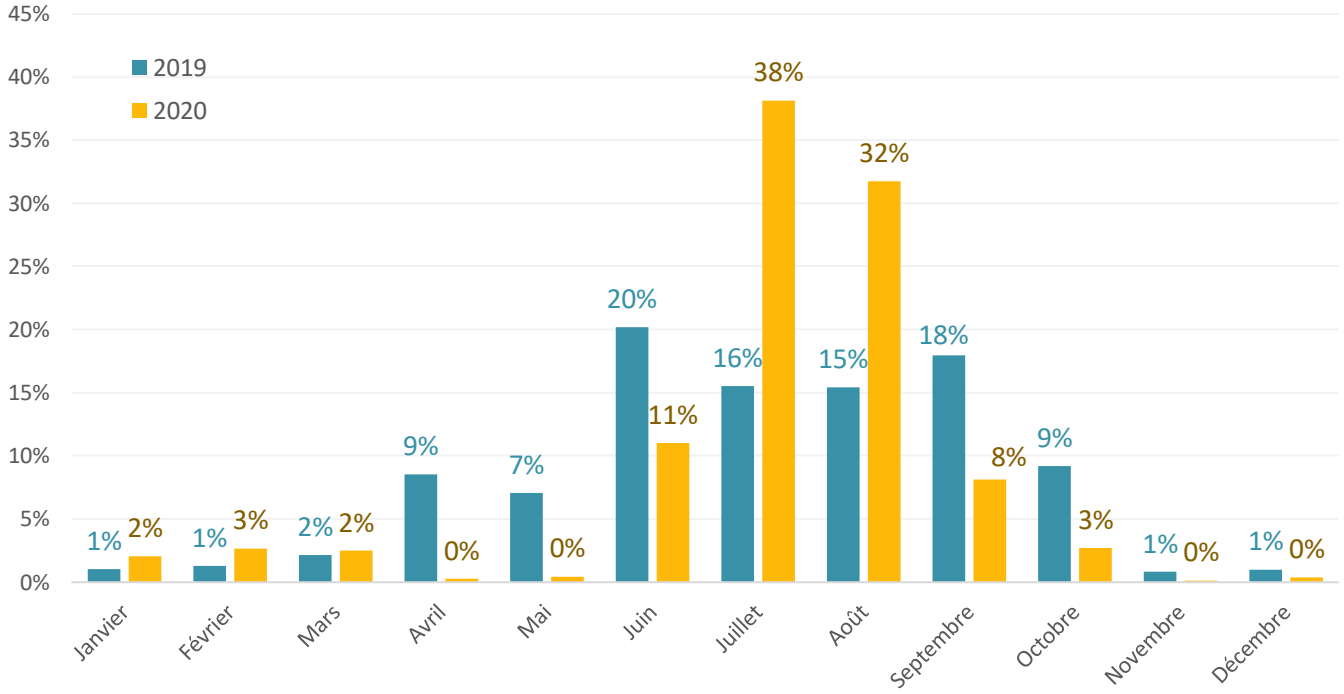

Nombre et évolution mensuelle des nuitées allemandes entre 2019 et 2020 *(en % de nuitées)*

	Nuitées 2020	Évolution 2019 - 2020
Janvier	3 500	-10%
Février	4 500	-7%
Mars	4 300	-48%
Avril	400	-99%
Mai	700	-97%
Juin	19 000	-76%
Juillet	65 500	9%
Août	54 500	-9%
Septembre	14 000	-80%
Octobre	4 600	-87%
Novembre	200	-94%
Décembre	600	-83%
ANNEE	171 900	-56%

ROYAUME-UNI

110 300 nuitées britanniques en 2020

soit 15% des nuitées étrangères

-51% par rapport à 2019

- En 2020, **les nuitées touristiques britanniques reculent.**
- Toutefois, la clientèle britannique est **de retour dès la réouverture des frontières** le 15/06.
- Après la mi-août, la fréquentation chute du fait notamment du passage du Var en zone rouge de circulation active de la Covid-19.

Les nuitées journalières des clientèles touristiques britanniques sur Gassin
(en nombre de nuitées)

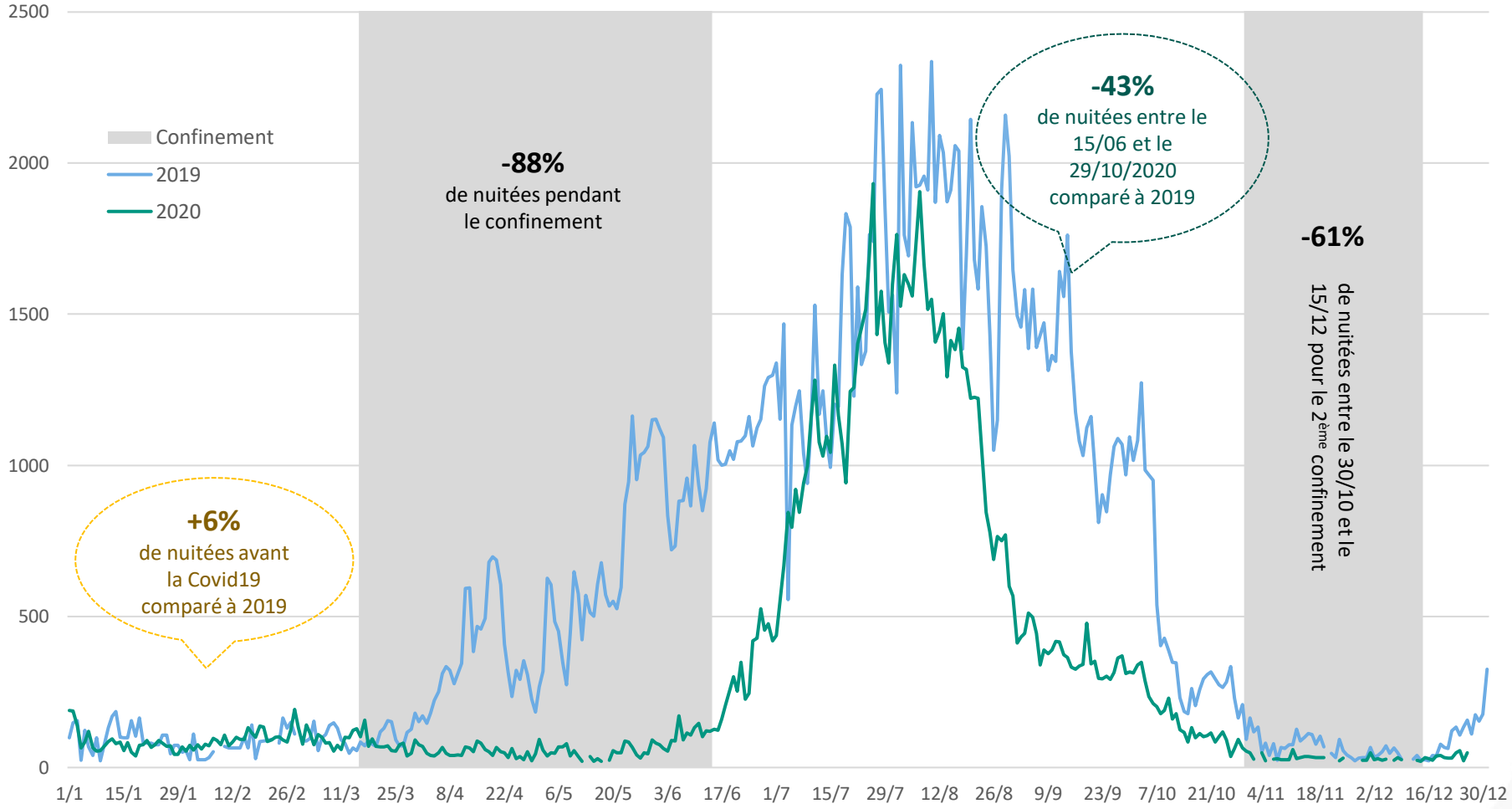

ROYAUME-UNI

Les mois de **juillet et août** recensent **72% des nuitées touristiques** de l'année 2020 (contre 57% en 2019), le **volume de nuitées est supérieur à** celui enregistré pour la même période en **2019, soit +6%.**

Répartition mensuelle des nuitées touristiques britanniques
(en % de nuitées)

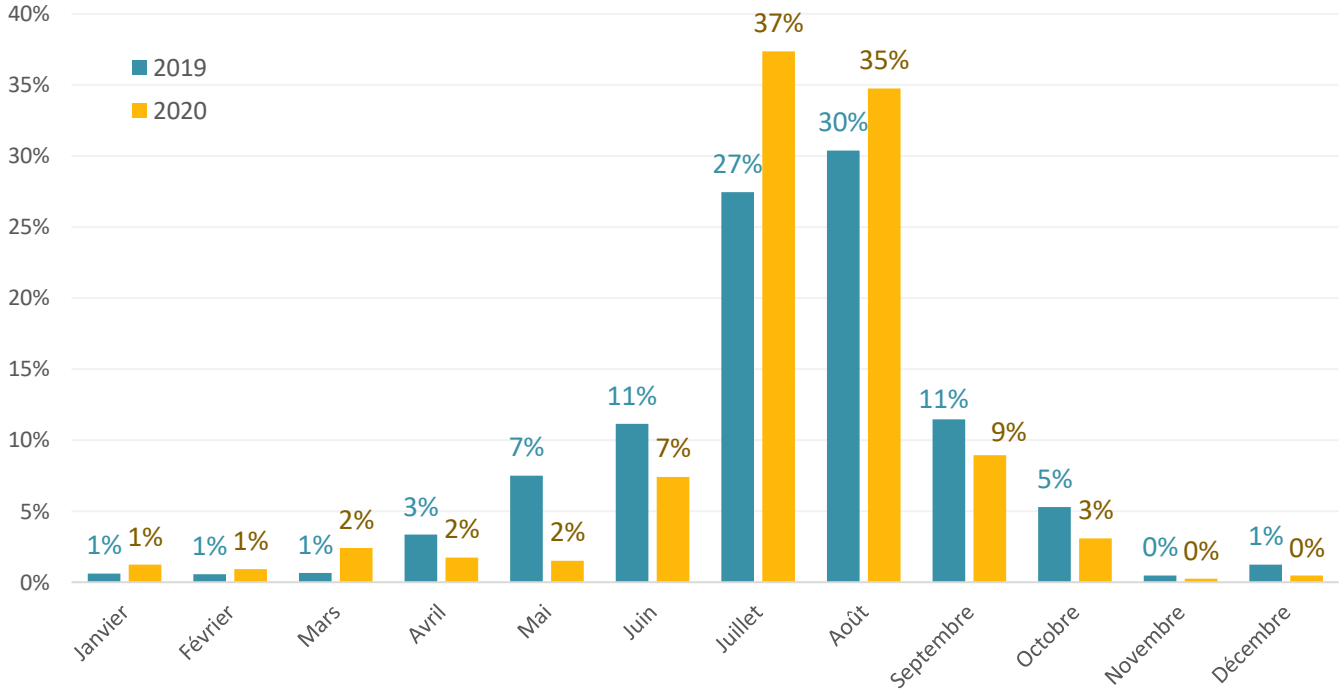

Nombre et évolution mensuelle des nuitées suisses entre 2019 et 2020
(en % de nuitées)

	Nuitées 2020	Évolution 2019 - 2020
Janvier	1 300	+68%
Février	1 000	+44%
Mars	2 500	+214%
Avril	1 800	-56%
Mai	1 600	-83%
Juin	7 800	-44%
Juillet	39 400	+15%
Août	36 700	-3%
Septembre	9 400	-34%
Octobre	3 300	-51%
Novembre	200	-60%
Décembre	500	-70%
ANNEE	105 500	-15%

BELGIQUE

89 200 nuitées belges en 2020
soit 12% des nuitées étrangères

-23% par rapport à 2019

- En 2020, **les nuitées touristiques belges baissent de -23%**.
- Toutefois, la clientèle belge est **de retour dès la réouverture des frontières** le 15/06.
- Après la mi-août, la fréquentation chute du fait notamment du passage du Var en zone rouge de circulation active de la Covid-19.

Les nuitées journalières des clientèles touristiques belges sur Gassin
(en nombre de nuitées)

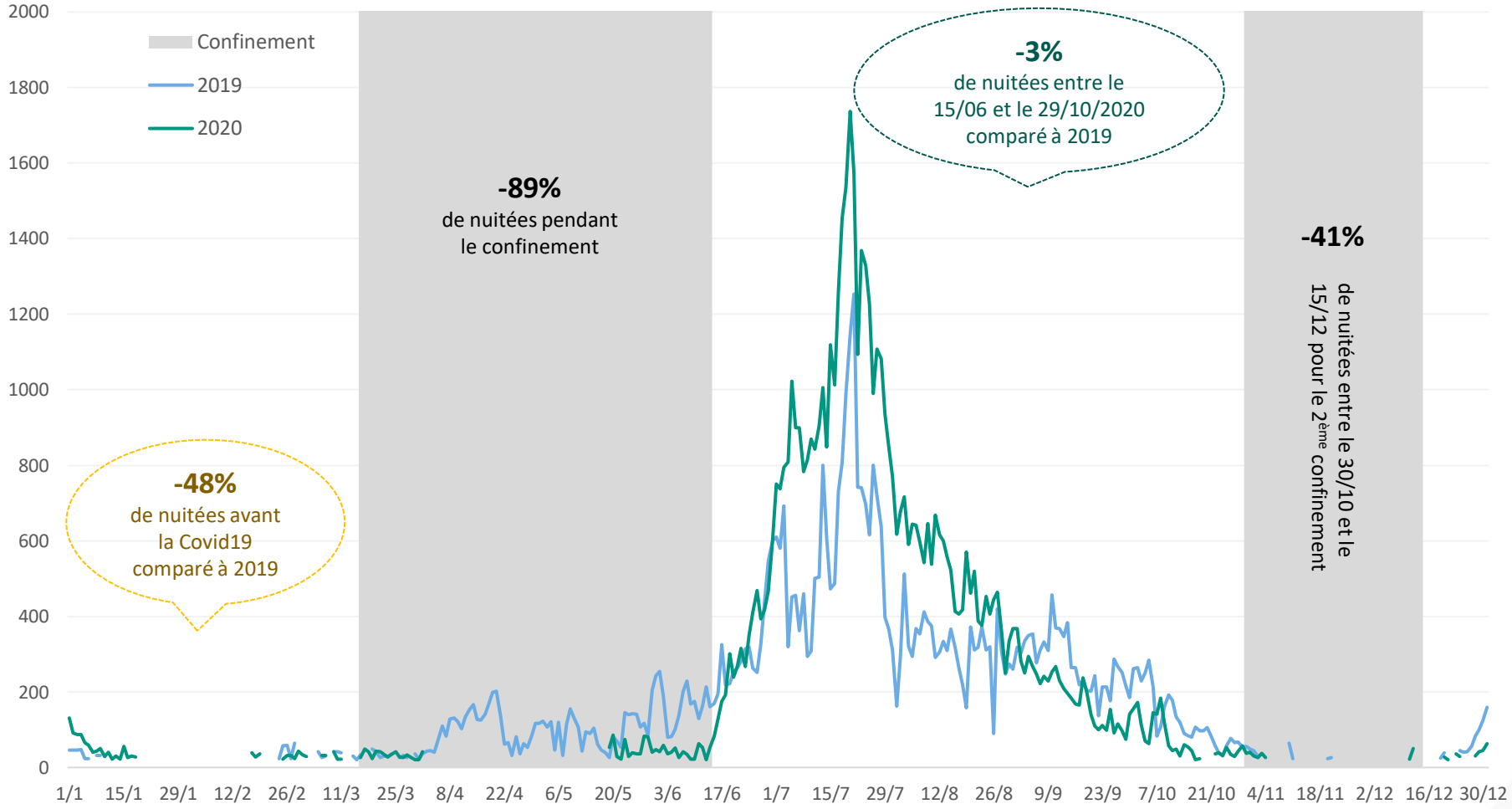

BELGIQUE

Les mois de **juillet et août** recensent **72% des nuitées touristiques** de l'année 2020 (contre 46% en 2019), le **volume de nuitées est supérieur à** celui enregistré pour la même période en **2019, soit +21%.**

Répartition mensuelle des nuitées touristiques belges

(en % de nuitées)

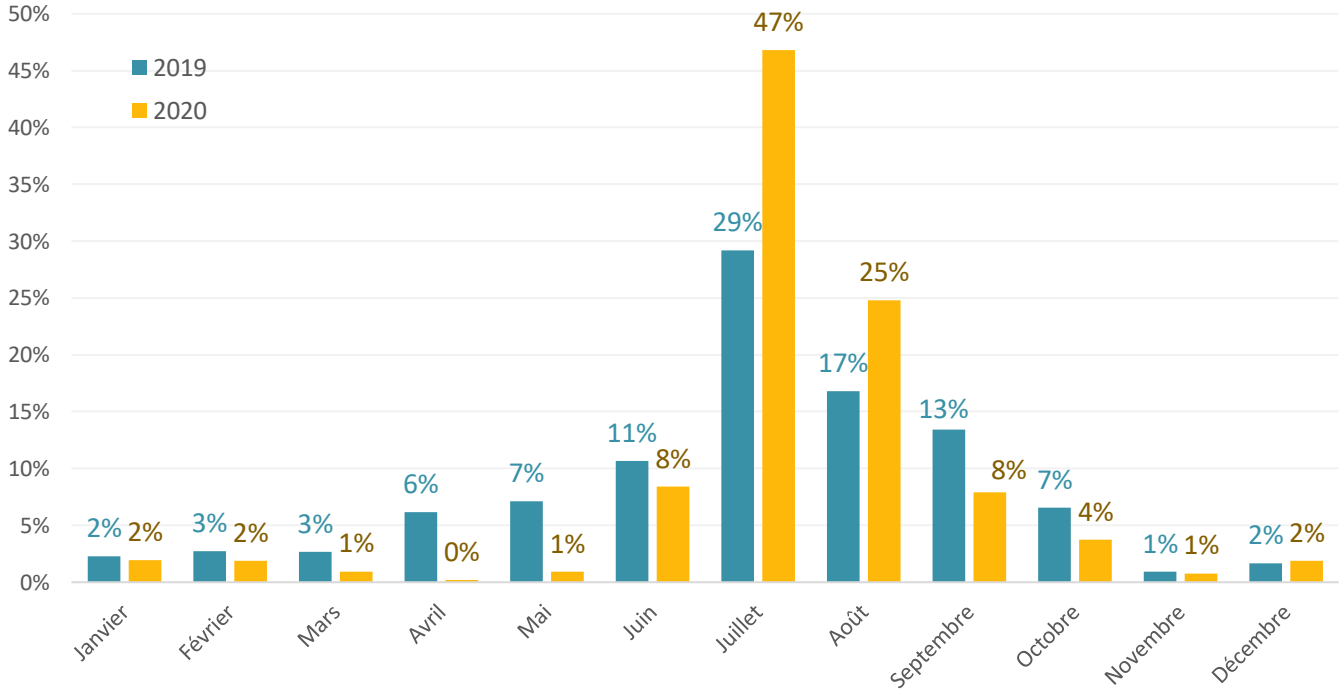

Nombre et évolution mensuelle des nuitées belges entre 2019 et 2020

(en % de nuitées)

	Nuitées 2020	Évolution 2019 - 2020
Janvier	1 700	-34%
Février	1 700	-47%
Mars	800	-73%
Avril	200	-98%
Mai	800	-90%
Juin	7 500	-39%
Juillet	41 700	24%
Août	22 100	14%
Septembre	7 000	-55%
Octobre	3 300	-56%
Novembre	700	-34%
Décembre	1 700	-11%
ANNEE	89 200	-23%